COLOFON

Uitgave van	: Vereniging Dorpsbelang Ens
Verschijnt	: februari - april - juni - september – december
Oplage	: 1325
Bezorging	: Gratis huis aan huis
Informatie	: 251260
E-mail adres	: **debaanbreker@hotmail.com**
Redactie	: Jannie de Lange
Drukwerk	: Multicopy, Emmeloord
Aanleveren	**: per email, in Word, lettertype Arial 11 pt**

BESTUURSLEDEN DORPSBELANG:

Naila Tigchelaar - voorzitter	tel. 06-36566330
Manfred van ’t Erve - vicevoorzitter	tel. 06-53755426
Antoinet Haagsma-van Tilburg - secretaris	tel. 06-15357857
Judith van Wieren - penningmeester	tel. 06-14023992
Harnita Jansen	tel. 06-13772324
Edwin Kolk	tel. 06-24855518
Arno Rops	tel. 06-22602532
Herman Goes - ledenadministratie	tel. 0527-251758
Eveline van Hees	
Ina Mijnheer	tel. 0527-253397

E-mail Dorpsbelang : **dorpsbelangens@hotmail.com**

Website Ens : www.ens-nop.nl
Contact website : redactie@ens-nop.nl

DE BAANBREKER ‘GEMAAKT VOOR EN DOOR ENSENAREN’

Sluitingsdatum volgende Baanbreker: zaterdag 28 november 2020
Verschijningsdatum 10 december 2020

Kopij tijdig aanleveren. Te laat aangeleverde kopij kan niet geplaatst worden.

FOTO'S
In ons dorp worden regelmatig foto's gemaakt van activiteiten die daarna gepubliceerd worden in b.v. de Baanbreker, website of facebook. Indien u hier bezwaar tegen heeft, verzoeken wij u dit schriftelijk te melden bij het secretariaat van dorpsbelang.

ONDERNEMERS IN ENS OPGELET!
Alle ondernemers in Ens kunnen een artikel aanleveren over hun eigen onderneming, winkel, bedrijf etc. Dit om zichzelf voor te stellen aan de dorpsgenoten. Ens heeft namelijk heel veel te bieden! Dus schrijf een artikel en mail dit door evt. met foto en/of advertentie naar de redactie.
Een artikel is éénmalig gratis.

INHOUDSOPGAVE

1. Colofon
2. Activiteitenkalender
3. Van de voorzitter / jubilarissen dorpsbewoners Ens
4. Uitnodiging jaarvergadering Dorpsbelang
5. Notulen algemene ledenvergadering DB
7. Informatieavond migrantenhuisvesting Enserweg
8. Steunpunt
9. 60 jaar getrouwd
10. Oriënteren op een basisschool
11. De Hummel / bericht bazar
12. EV – Vers uit de polder
13. Geneesmiddeluitgifte-automaat in de SPAR
14. Zonnebloem / overzicht AED kasten
15. Verslag kleedjesmarkt
16. Sinterklaas in Ens / schaatstraining jeugd
17. Toneelgroep Ens / Dorcas / rondreizend gezelschap
18. Yoga
19. Seniorengym / koppelbedden
20. Schoterzijl
21. Jaarverslag DB

ACTIVITEITENKALENDER

24 september	kledingverkoop in het Steunpunt
26 september	appelactie De Hummel op het bloemenplein
30 september	jaarvergadering Dorpsbelang in het Wapen van Ens
7 oktober	informatieavond migrantenhuisvesting Enserweg
21 november	Sinterklaas in Ens

Van de voorzitter

En toen was de zomervakantie alweer voorbij. Een voor vele toch wat andere zomervakantie dan gedacht, met geen verre reizen en veelal gewoon in de eigen omgeving vakantie vieren. Maar wel met voldoende zon en hoge temperaturen, en ach, Nederland kent zo toch ook hele mooie plekjes. We hadden het slechter kunnen treffen.

Nog steeds zitten we (midden?) in coronatijd. Ook al lijkt het leven soms weer redelijk normaal en zijn we zoals gezegd zelf wel een keer klaar met corona, corona is nog niet klaar met ons. En net als de vorige maanden geldt dat de situatie zomaar kan omslaan, naar de positieve kant, of naar de negatieve kant. Dat maakt dat we nog steeds in onzekerheid leven over toekomstige evenementen en gebeurtenissen. Kan het sinterklaasfeest door gaan? De kerstmarkt? De nieuwjaarsborrel? Volgend jaar bestaat Ens 75 jaar, hoe kunnen en mogen we daar invulling aan geven? Alles wat we nu plannen is onder voorbehoud van al dan niet veranderende regels, dat maakt het werk van dorpsbelang er niet makkelijker op. Maar we doen wat we kunnen, en proberen ons flexibel op te stellen. We stellen diverse scenario's op om aan wellicht veranderende regels te kunnen voldoen, zodat er toch nog dingetjes door kunnen gaan.
Zo ook wat betreft de jaarvergadering. Die hebben we uit moeten stellen, maar wettelijk zijn we verplicht om een jaarvergadering te houden. Deze hebben we dan ook georganiseerd, volgens de geldende coronaregels, en met verplicht aanmelden. Hopelijk kunnen we volgend jaar weer een gewone jaarvergadering houden, maar het zal denk ik niemand van ons verbazen als deze situatie toch nog langer duurt dan wij afgelopen maart dachten. En mochten er voor 30 september toch nog strengere regels komen zodat de jaarvergadering misschien op een andere manier plaats moet vinden zullen we u daarover op de hoogte houden via social media en de website.
Ik hoop dat we allemaal veilig en gezond de herfst in gaan, en wellicht tot ziens op de jaarvergadering.

Naila Tigchelaar
dorpsvoorzitter

JUBILARISSEN DORPSBEWONERS ENS

Door de wetgeving AVG kunnen / krijgen wij niet meer te lezen wanneer er echtparen 50 of 60 jaar getrouwd zijn. Ook voor een 100 jarige moeten wij via dorpsbewoners getipt worden .
Hierdoor kunnen deze feestelijke gelegenheden ons ontkomen, wat wij erg jammer vinden.

Dus kent u een bruidspaar dat 50 of 60 jaar getrouwd is
of een dorpsbewoner die 100 jaar wordt,
graag doorgeven aan Dorpsbelang.

Uitnodiging Algemene Ledenvergadering Vereniging Dorpsbelang Ens 2020

Aangepast programma i.v.m. Corona (Covid-19)

Hierbij nodigen wij leden en andere belangstellenden uit voor de algemene ledenvergadering van Vereniging Dorpsbelang Ens. Deze stond gepland op 18 maart 2020, maar is vanwege de landelijke adviezen t.a.v. Corona (Covid-19) afgelast.

Op woensdag 30 september zouden wij een aangepaste/verkorte ledenvergadering willen houden om u als lid van Dorpsbelang te betrekken bij de vereniging en te voldoen aan de wettelijke verplichtingen van onze vereniging.

Wij hopen op uw begrip en medewerking in deze aangepaste situatie.

Datum: Woensdag 30 september 2020

Locatie: Wapen van Ens, Baan 1A, 8307 AS Ens

Tijd: Ontvangst vanaf 19.45, de vergadering duurt tot maximaal 20.45.

Extra afspraken i.v.m. corona:

- Vooraf aanmelden is verplicht. Graag VOOR maandag 28 september 17.00 via de email (dorpsbelangens@hotmail.com) of telefonisch via tel. nr.: 06 36 56 63 30
- Bij binnenkomst wordt u gevraagd naam en contactgegevens te noteren en wordt u verzocht zo veel mogelijk op uw stoel te blijven zitten. De zitplaatsen in de zaal zijn ingericht op de anderhalve meter afstand.
- Wij verzoeken u bij verkoudheidsklachten thuis te blijven.

Programma

20.00 Opening en vaststelling agenda

1. Mededelingen en ingekomen stukken
2. Notulen jaarvergadering 27 maart 2019 (verslag in Baanbreker)
3. Jaarverslag over 2019 (verslag in Baanbreker)
4. Vooruitblik 2020/2021: presentatie door diverse bestuursleden
5. Rekening en verantwoording van de penningmeester.

   Verslag van de kascommissie en benoeming nieuw lid kascommissie
6. Bestuursverkiezing: aftredend en niet herkiesbaar: Eveline van Hees
7. Rondvraag
8. Sluiting jaarvergadering.

20.45 I.v.m. de corona maatregelen is er voor gekozen om geen pauze in te lassen en geen extra programma onderdelen toe te voegen na de vaste onderwerpen van de algemene ledenvergadering.

Met vriendelijke groet en graag tot ziens,

Dorpsbelang Ens (Waterkant 45, 8307 AB Ens, dorpsbelangens@hotmail.com)

ALGEMENE LEDENVERGADERING

VERENIGING DORPSBELANG ENS

*** Notulen 27-03-2019***

Aanwezig: 10 bestuursleden, 69 leden en genodigden.

Opening en vaststelling agenda.

De voorzitter heet iedereen van harte welkom: dorpsbewoners, ereleden, afvaardiging van de IGW en bestuursleden Dorpsbelang omliggende dorpen. De bestuursleden worden voorgesteld.

De agenda wordt vastgesteld (geen wijzigingen):

1. Mededelingen en ingekomen stukken;

   Folders van vliegroutes worden uitgedeeld.

2. Notulen jaarvergadering 28 maart 2018 (verslag in Baanbreker);

   Notulen worden goedgekeurd en vastgesteld

3. Jaarverslag over 2018 (verslag in Baanbreker) en presentatie door de voorzitter

   Voorzitster Naila licht een aantal punten uit het jaarverslag uit. Onder andere de start van de dorpsmaaltijd en het succes van de eerste avond. Ook de Burendag waarbij er plekken in het dorp zijn schoongemaakt/opgeknapt wordt benoemd.

   Vooruitblik 2019

   - *Fase 1 van de nieuwbouw* is afgerond. De Gemeente heeft Dorpsbelang en dorpsbewoners gevraagd om mee te denken over Fase 2. Hier zijn diverse avonden over geweest. Zodra de gemeente hier een vastomlijnd plan voor heeft wordt dit gepresenteerd aan het dorp en zal dit bekend worden gemaakt op de facebook/website van Dorpsbelang en in de Baanbreker.
   - *Steunpunt*; als wij het steunpunt willen behouden, dan moeten we als dorp in actie komen. Onlangs is er een bijeenkomst geweest; mensen willen graag meedenken over de toekomst. De naam gaan we in ieder geval veranderen om het imago te veranderen. Ideeënbus voor een nieuwe naam staat bij de Spar en het Steunpunt.
   - *Leegstand winkelpanden Bloemenplein*; er zijn plannen (nog niet volledig vastomlijnd) om appartementen te gaan bouwen op de plek van de leegstaande panden. Er wordt gekeken naar mogelijkheden en wensen. Bestaande gebouwen gaan gesloopt worden. Zodra er meer duidelijkheid is wordt dit gedeeld met het dorp.

4. Rekening en verantwoording van de penningmeester

   Judith van Wieren vertelt over de financiële situatie van Dorpsbelang.
   - *Bijzonderheden inkomsten 2018*; de Baanbreker is een grote opbrengstpost, maar aan de andere kant ook een grote kostenpost. Tot nu toe is het altijd kostendekkend geweest, complimenten aan Janny de Lange. De Baanbreker is afgelopen jaren gedrukt door Meme in Ens, maar stopt er nu mee. Vanaf januari neemt Multicopy de druk over. Dit verloopt goed en geeft geen grote wijziging in de kosten.
   - *Bijzonderheden uitgaven 2018:* Tulpenmozaïek had dit jaar geen kosten, Ens heeft niet meegedaan. Komend jaar staat het wel weer op de planning.

   Samenvattend: afgelopen jaar is er een positief resultaat behaald. Er staat een mooi saldo op de rekening. Voor de begroting van 2019 zijn er weinig wijzigingen t.o.v. 2018. Ook voor de opbrengsten worden weinig wijzigingen verwacht. Het lijkt erop dat we een positief resultaat overhouden.

Opmerkingen vanuit de kas controle commissie;

- Teruggevorderd lidmaatschap; dit is niet duidelijk terug te vinden in de cijfers. Dit moet voortaan duidelijker aangegeven worden. Daarnaast het precieze bedrag van betalende leden en ereleden tonen aan de kascommissie vergadering is de aanbeveling voor volgend jaar. Judith licht toe; mensen geven niet tijdig hun uitschrijving door. Hier komt het kopje; teruggevorderd lidmaatschap vandaan.
- Ad Kragtwijk en Klaas Jan Loosman hebben de kascontrole gedaan. Zij geven aan dat het financieel overzicht er keurig uitziet Steekproeven zijn gedaan en er zijn geen vreemde dingen gevonden.
- Klaas Jan treedt af, hier moet een vervanger komen → Fokko Aldert Omta
- Kascommissie wordt bedankt. Volgend jaar zullen Ad Kragtwijk en Fokko Aldert Omta de kascontrole doen.

5. Bestuursverkiezing

   - Geen aftredende leden
   - Statutair aantredend: Ina Mijnheer (heeft al een jaar meegedraaid met vergaderingen). Ina treedt tot het bestuur voor en stelt zich voor.

6. Ensyfair 2019. Presentatie door Bert Meijer

   Typisch Ensyfair; thema; je kan er alle kanten mee op! Hele Ensyfair programma wordt uitgelegd voor komend jaar.

7. Rondvraag.

   Geen vragen

8. Sluiting jaarvergadering.

20.45 Pauze

20.55 Presentatie over energieneutraal.

Gemeente Noordoostpolder; Marieke de Rijk (beleidsmedewerkster ruimtelijke ordening).
Windenergie (windmolens) hebben we in onze gemeente. Het is nu de tijd om beleid te maken voor zonne-energie. Vragen die nu van belang zijn om te onderzoeken zijn; *wat betekent dit voor je landschap? Het elektriciteitsnet, is dit er geschikt voor? Bouw je dit wel/niet in de buurt van woonkernen?*
Kaders die de NOP wil stellen (is nog niet vastgesteld, maar zijn voornemens van college);

- Prioriteit ligt bij 'zon op dak'
- Zuinig omgaan met goede landbouwgrond
- Passend bij de polder (heldere ontwerpprincipes)
- Tijdelijke invulling van ongebruikte gronden
- Duurzaam ruimtegebruik, bundel en combineer
- Gebruik maken van technische aansluitmogelijkheden

Rutger Bergboer, voorzitter van lokaal initiatief Energiek Nagele.

Landelijke oproep gedaan; ideeën om Nagele als expertdorp te gebruiken voor duurzaamheidsinitiatieven. Je moet iets vinden voor opslag van elektriciteit; op de platte daken buiscollectoren (warm water). Het overschot van warmte wordt in de hofjes in opslagtank in de grond bewaard. In de winter kan dit weer gebruikt worden.

Afsluiting jaarvergadering om 22.10

De voorzitster bedankt iedereen voor hun komst en sluit de vergadering.

Notulist Antoinet Haagsma- van Tilburg

Informatieavond

Migrantenhuisvesting Enserweg – 7 oktober a.s.

Het glastuinbouwgebied bij Ens is in een beleidsregel van de Gemeente Noordoostpolder aangewezen als locatie waar arbeidsmigranten mogen worden gehuisvest. De eerste plannen om dit te realiseren zijn al zo'n tien jaar geleden ontstaan en inmiddels zijn de plannen zover concreet, dat het vergunningstraject in gang is gezet.

Dat er tien jaar overheen gaat om een huisvestingsplaats te realiseren, zegt veel over de uitdagingen, dilemma's en discussies die er rond dit onderwerp bestaan. Juist om die reden is er in diezelfde beleidsregel opgenomen dat er bij een dergelijk traject een klankbordgroep in het leven wordt geroepen om de belangen van bewoners en ondernemers in de nabije omgeving te waarborgen en een zienswijze over de voorgenomen plannen te vormen en ventileren.

De 'Klankbordgroep Enserweg' is gevormd door bewoners en ondernemers van de Enserweg plus een afvaardiging van Dorpsbelang Ens. Een groep deelnemers met een kritische blik op basis van de diverse betrokken belangen.

In de loop der jaren hebben meerdere initiatiefnemers hun plannen aan de klankbordgroep voorgesteld. Deze plannen riepen veelal weerstand op. In 2019 is de klankbordgroep uitgenodigd door Level1, die een nieuw initiatief voor deze huisvestingsplaats heeft gepresenteerd. De Klankbordgroep heeft met de kennis en ervaring die zij in de afgelopen tien jaar heeft opgedaan wederom een kritische houding aangenomen ten aanzien van de plannen van Level1.

Tijdens het daaropvolgende traject waarin de Klankbordgroep opnieuw de plannen heeft beoordeeld en zich een zienswijze heeft gevormd, is in Level1 een partij herkend die ervaring heeft met het faciliteren van dergelijke huisvesting, en een partij waar duidelijke afspraken mee konden worden gemaakt. Hierdoor kon worden tegemoetgekomen aan voor de Klankbordgroep belangrijke obstakels als (verkeers)veiligheid en potentiële overlast, en zijn deze zo goed als mogelijk gewaarborgd in de bouw- en huisvestingsplannen.

De Klankbordgroep en Level1 nodigen u als dorpsbewoner graag uit. Zij willen een toelichting geven op de plannen waarvoor nu het vergunningstraject loopt. De Klankbordgroep neemt u graag mee terug in het traject wat hieraan vooraf is gegaan. Level1 presenteert op deze avond haar initiatief, maar biedt u ook graag een kijkje in de toekomst, door u een rondleiding aan te bieden op de huisvestingslocatie aan de Nieuwlandseweg 4 in Luttelgeest. Uiteraard is er alle ruimte voor het stellen van vragen.

Wanneer: woensdagavond 7 oktober om 19:30 uur
Waar: Nieuwlandseweg 4, Luttelgeest

Omwille van de maatregelen omtrent COVID-19/Corona, is er een beperkt aantal plaatsen beschikbaar en aanmelding verplicht. Aanmelden kan daarom via dorpsbelangens@hotmail.com, geef hierbij uw naam en telefoonnummer door en het aantal personen.

WAT IS ER TE DOEN IN HET STEUNPUNT

Maandag	10-11u	**Koffie drinken voor iedereen**
	15u	**Zingen** : elke 2e maandag v/d maand om 15 uur
Dinsdag	10-11u	**Koffie drinken voor iedereen**
	9.30-10.30u	**Wandelen** start bij Steunpunt.
	14.30u	de ene week is er **breien,** andere week is er **breien en crea**.
Woensdag	10-11u	**Koffie drinken voor iedereen**
	9.30-11.30u	**Spelletjes** (kaarten en rummikub)
	14u	**Koersballen** (nog niet gestart)
Donderdag	10-11u	**Koffie drinken voor iedereen**
	11-11.45u	**Gezond in beweging (bewegen voor senioren)**
	14-16u	**Mozaïeken** in de even weken
Vrijdag	10-11u	**Koffie drinken voor iedereen**
	13.30u	**Koersballen** (nog niet gestart)

Voor meer informatie of aanmelden kunt u contact opnemen met :
ENS&co, Baanhoek 21, 8307 BJ Ens, Tel : 0527-253900

Gezellig creatief bezig zijn of een mozaïek maken !!

Dat doen wij graag!

In de even weken gaan we op donderdagmiddag mozaïeken en in de oneven weken hebben we op dinsdagmiddag crea.

We zijn voor beide middagen nog op zoek naar iemand die creatief mee wil denken en doen!

Denk jij dat jij dat bent, schroom niet, bel of kom langs.

Graag tot ziens!

Namens Ens &co en de dagbesteding Ens,
Hananja van Otterloo

Mail: dagbehandelingens@zorggroep-onl.nl

Dinsdag en donderdag: tel.: 253900

Kledingverkoop Fa. Bekkema

donderdag
24 september
van 10.00 – 11.30 uur
in het
Steunpunt

60 jaar getrouwd

29 juli 1960, op deze dag gaven Piet de Jong en Nellie Caljé elkaar het jawoord. Eerst Emmeloord, in het gemeentehuis wat toen nog gehuisvest was in een houten barak. Daarna in Ens in de hervormde kerk de Zaaier. Ze hebben elkaar leren kennen in het polderdorp Ens. Nellie was bevriend met een zus van Piet. Het gezin de Jong kwam uit Friesland en het gezin Caljé uit Zeeland, beide agrariërs. Piet en Nellie namen het melkveebedrijf van Wiebe de Jong over aan de Ramsweg en kregen 4 kinderen, Wiebe, Ad, Jelle en Lia. Trouwdagen zijn belangrijk, vindt Nellie en ze vieren ze dan ook elk jaar met koffie en gebak. Menig jubilea vieringen zijn de revue gepasseerd, 12 en half jaar, 25, 40, 50 en nu 60! Elk feest meer bijzonder en de familieschare breidt zich uit.

Afgelopen woensdag aan de Baan 68 in Ens. Wethouder Simonse vertegenwoordigt de aandacht die onze gemeente voor dit 60 jarig jubileum heeft. Een boog voor de deur en een vlag die wappert. Piet en Nellie beide op de praatstoel. Over Zeeland en Friesland… Beide hebben ze een broer en zus die hun toekomst ver van huis verkozen. Dit bracht hen mooie reizen naar Australië en Nieuw Zeeland. Een huwelijksfeest in Corona tijd, de groep aanwezigen iets minder groot als oorspronkelijk bedacht. Het mag de pret van die dag niet drukken en wordt gevierd in het Wapen van Ens. Het geheim van 60 jaar samenzijn? Piet denkt na, ‘ik laat Nellie rustig uitpraten voordat ik reageer’. Nellie denkt daar anders over, ‘Nou niet altijd hoor’. Beide kunnen ze erom lachen en zijn blij en dankbaar met elkaar.

Ook namens Dorpsbelang van

harte gefeliciteerd

Bedankt

Op 29 juli 2020 vierden wij ons 60 jarig huwelijks jubileum.
Iedereen bedankt die ons verraste met kaarten en bloemen en lieve wensen.
Het was een dag met verrassingen.
Wij zijn dankbaar dat wij dit 60 jarig huwelijks jubileum mochten vieren.

Met vriendelijke groeten van
Piet en Nellie de Jong - Caljé

Oriënteren op een basisschool?

De meeste ouders gaan zich oriënteren op een basisschool rond de derde verjaardag van hun kind.

In Ens is echt wat te kiezen, er zijn maar liefst drie basisscholen; OBS De Regenboog, KBS De Horizon en CBS Het Lichtschip.
Elke school heeft z'n eigen ambities en expertise.

Maak dus vooral een oriënterende afspraak op een basisschool en laat u informeren over de ontwikkelingen binnen de school en wat dat betekent voor het onderwijs aan uw kind.
Tijdens deze vrijblijvende kennismakingsafspraak zal de directeur u meer over de school vertellen en u een rondleiding geven door het gebouw, zodat u sfeer kunt proeven. U kunt natuurlijk uw vragen stellen en krijgt u een aanmeldpakketje mee naar huis.
Vraag vooral ook andere ouders met schoolgaande kinderen naar hun ervaringen en kies de basisschool die het best aansluit bij de manier waarop u uw kind opvoedt.

Wilt u nu al meer weten, onze websites zijn vernieuwd en staan volop informatie!

We vragen u uw zoon of dochter voor kerst 2020 aan te melden als hij/zij in 2021 vier jaar wordt. In verband met de begroting en de samenstelling van de groepen is het aantal ingeschreven leerlingen voor ons belangrijke informatie.

Graag tot ziens!

Francien Soeter, directeur OBS De Regenboog; www.obsregenboog.nl
Mariska Baars, directeur KBS De Horizon; www.horizon-ens.nl
Pietronella van Dijk, directeur CBS Het Lichtschip; www.hetlichtschip.nl

O.B.S. De Regenboog

Kbs de Horizon

Het Lichtschip

Peuterstartgroep De Hummel

Sportweg 22
8307 AN Ens
Tel: 06-25205477

Openingstijden:
maandagmorgen t/m vrijdagmorgen
8.30 uur - 12.00 uur
Dinsdagmiddag 12:45 uur - 15.15 uur

Van de leidsters:

Na een fijne vakantie met mooie zonnige dagen waren wij als juffen erg blij om alle kinderen weer terug te zien op het plein van de Hummel. Veel kinderen hadden verhalen over hun vakantie activiteiten. Want wat was het mooi weer en heeft iedereen fijn thuis kunnen spelen.

Op de peuterstart groep de Hummel zijn wij na de vakantie begonnen met het thema
'wat eten wij'.
Kinderen nemen van huis lege verpakkingen van eten mee, vooral dat wat ze zelf lekker vinden. Op een papieren bordje mochten ze met papa of mama eten kleuren, plakken of verven wat ze het allerlekkerst vinden om te eten. In de kring krijgen we er honger van als de kinderen vertellen wat er op hun bordje is geknutseld. Een lekkere tompouce, een grote bak druiven, een broodje met kaas en een klein beetje mosterd. Iedereen vindt iets anders lekker. En dat mag!

Appelactie:

Net als voorgaande jaren staan wij dit jaar weer een ochtend op het bloemenplein om lekkere baksels te verkopen met appels.
Appeltaart, appelflappen, cup cakes met appels zullen er te koop zijn.
Wij hopen veel mensen blij te maken met een lekkernij om op te eten met familie en of vrienden.

Wanneer: 26 september
Hoe laat: 9.30 tot 12.30
Waar: Het bloemenplein

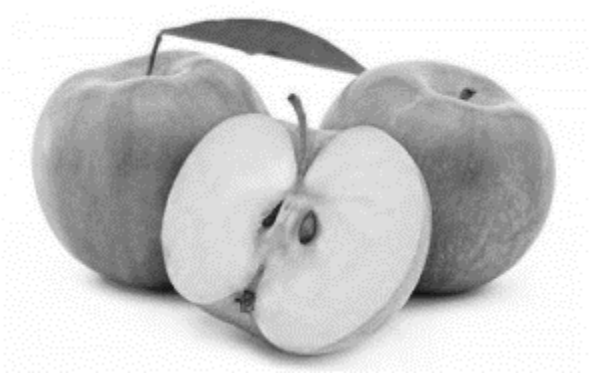

Een vriendelijke groet van alle peuters en juffen.

BAZAR GAAT NIET DOOR.

ER WORDT GEWERKT AAN EEN ALTERNATIEF.

MEER INFO IN HET KERKBLAD VAN OKTOBER VAN "DE ZAAIER"

Even voorstellen…….

Mijn naam is Krista Rozendaal, 30 jaar en woon samen met Patrick, Thijs en Noud aan de leukste straat van Ens, de Noorderbocht!

Mei 2018 ben ik gestart met Vers uit de Polder.
Ik maak bakproducten in glazen potten, leuk om cadeau te geven!
Van allerlei soorten brood tot heerlijke chocoladekoekjes alles om zelf te bakken.

Onze producten worden gemaakt met lokale producten, met aandacht, liefde, en puurheid! Daarnaast verkoop ik heel veel leuke cadeau artikelen.

Ben je nu op zoek naar een origineel en lokaal cadeau, kerstpakket of relatiegeschenk kijk dan eens op onze webshop www.versuitdepolder.nl.

Volg ons op Facebook en Instagram voor leuke acties!

Deze producten in Ens kopen? Dan kunt u terecht bij Drogisterij Sylvia!

Wees loyaal, koop lokaal.

Vers uit de Polder
0610075722
info@versuitdepolder.nl

Medicijnen afhalen wanneer het u uitkomt

Geneesmiddeluitgifte-automaat in de SPAR

Ens heeft per 18 juni een geneesmiddeluitgifte-automaat . Apotheek Marknesse, die per 1 januari van dit jaar de apotheek van Huisartsenpraktijk Ens heeft overgenomen, heeft ervoor gekozen deze in de SPAR van Wiechert Hoefnagel te plaatsen.

Apotheker Ivo Noteboom, eigenaar van Apotheek Marknesse, en Hoefnagel hebben dit in goed overleg georganiseerd. De apotheek stimuleert met deze investering heel bewust de leefbaarheid in Ens.

Waarom een automaat?

Nadat Apotheek Marknesse de apotheek van Huisartsenpraktijk Ens had overgenomen konden de cliënten uit Kraggenburg, Ens en Nagele tussen drie en vijf uur hun medicijnen ophalen in de huisartsenpraktijk aan de Waterkant. Maar nadat de lockdown werd ingesteld en er nog maar één persoon tegelijk in de praktijk zijn of haar medicijnen kon halen, ontstonden er logistieke problemen. Noteboom zag dat er van de bij zijn apotheek in Emmeloord-West geplaatste geneesmiddeluitgifte-automaat goed gebruik werd gemaakt. Hij besloot om voor Ens dezelfde investering te doen.

En dus staat er sinds 18 juni een geneesmiddeluitgifte-automaat in de SPAR. Een betrouwbare, makkelijke en snelle oplossing. De cliënten kunnen daar terecht zolang de winkel open is, maandag t/m zaterdag van zeven uur ’s ochtends tot ’s avonds acht uur dus. De automaat is eenvoudig te bedienen. Op het touchscreen dient de code te worden ingetoetst die per mail of sms is ontvangen. Ter controle is er dan het invoeren van de geboortedatum, waarna er een luikje opengaat en het juiste medicijn kan worden meegenomen. De controle van de apotheker of dit het juiste medicijn is voor de juiste patiënt heeft daarvoor al plaatsgevonden, direct nadat het recept van de huisarts is ontvangen. Eventuele extra informatie wordt via de telefoon of e-mail verstrekt.

U kunt zich aanmelden voor deze service bij een van de medewerkers van de apotheek. Telefoon: 0527-204404. E-mail: info@apotheekmarknesse.nl.

Herhaalservice

Ook voor de herhaalservice kan de geneesmiddeluitgifte-automaat worden ingezet. Grote pakketten en gekoelde producten, zoals insulines, kunnen niet via het geneesmiddeluitgifte-automaat worden verstrekt. Daarvoor dient de cliënt nog wel tussen drie en vijf in de praktijk te zijn.

DE ZONNEBLOEM

In de eerste weken van augustus hebben we als Zonnebloem afdeling Ens een appeltaart actie gehouden. Al onze gasten zijn bezocht en hebben een appeltaartje en een kopje met koffie, thee suiker en melk ontvangen. Voor de gasten was dit een aangename verrassing.
Voor ons als vrijwilligers was het heel fijn dat de appeltaartjes gesponsord werden door: JOEHOE! OUWE TAART.
Dit is een organisatie die aandacht vraagt voor de strijd tegen eenzaamheid.
Wilt u meer hierover weten, kijk dan op: www.JOEHOE-OUWETAART.NL

Daar het dit jaar niet mogelijk was om met loten langs de deuren te gaan, hebben we op 22 augustus voor de Spar gestaan om loten te verkopen. Fijn dat we van Wiechert Hoefnagel een plekje kregen toegewezen. Gelukkig hadden we ook een dakje boven ons hoofd, want af en toe kwam er regenwater naar beneden. Het is een goede dag geweest en we hebben aardig loten verkocht. Onder de kopers die 5 of meer loten kochten hebben we twee taarten verloot, één van de taarten werd gesponsord door de Spar, de tweede hebben we uit onze eigen afdelingskas betaald. De taarten zijn gegaan naar dhr. Assenberg van Eysden en dhr. Van Munster. Beide heren gefeliciteerd.
Heeft U ons gemist, en wilt U toch nog loten kopen, dan kunt U dit tot 1 oktober online doen. We hebben een speciale verkooppagina voor de afdeling Ens geopend. De link naar deze pagina is: https://www.zonnebloem.nl/loten/p/afdelingens. Ook van de loten die via deze pagina verkocht worden komt een groot gedeelte van de opbrengst ten goede van onze plaatselijke afdeling.

We blijven als het in verband met corona mogelijk is onze gasten bezoeken, en we hopen dat het volgend jaar weer mogelijk is om een uitje te organiseren, veel van onze gasten kijken daar echt naar uit.
We wensen U allen veel sterkte toe in deze bijzondere “1.5 meter maatschappij”.

Namens de vrijwilligers van afdeling Ens,
Gea Schutte tel. 253017, Tinie Broersen tel. 251358.

.

Voel je je gejaagd, moe en futloos? Angst om te falen?
Moeite met grenzen aangeven?

WWW.GERDACOACHT.NL

Praktijk voor preventie van burn out of herstel hiervan. Goede resultaten in een traject van zes sessies.

Het Waterland 33 - Emmeloord - tel. 06-22018694

Overzicht AED kasten:

- **sporthal Seidelstraat 2a**
- **voetbalkantine Seidelstraat 4a**
- **Van Marle Hoefijzer 1**
- **Booijink v.o.f. Sloefweg 8**

Dit zijn vaste buiten-kasten en 24 uur per dag te bereiken.

Kleedjesmarkt groot succes!

Omdat er geen braderie etc. gehouden kon worden i.v.m. de corona was het idee geboren om een kleedjesmarkt (coronaproof) door het hele dorp te houden vanuit de tuin, garage, carport o.i.d. Op 4 juli was het zover, maar helaas gooiden regen-buien roet in het eten.

Daarna kwam de vraag of we het nog een keer wilden organiseren. Er werd een nieuwe datum geprikt zaterdag 15 augustus. 30 verkoopadressen hadden zich aangemeld en het was een stralende, misschien wel iets te warme dag. De verkoopadressen stonden op posters bij de winkeliers, bij de verkopers en op de site Je komt uit Ens als … waar de verkopers ook een foto hadden geplaatst van hun “kleedje”. Het was een gezellige dag, met reuring door het hele dorp en volop keuze in spulletjes die verkocht werden door jong en oud.

En wie weet doen we het nog een keer …….

Zoals eerder vermeld zijn we gestopt met de legpuzzel uitleen. Inmiddels hebben we de overgebleven puzzels verkocht en de opbrengst is naar de Zonnebloem afdeling Ens gegaan.

Fam. Paulus

Sinterklaas in Ens

Spanje, het land waar Sinterklaas vandaan komt heeft net als Nederland te maken met het coronavirus. Sinterklaas geeft aan dat hij de kinderen in Ens graag wil bezoeken, maar het is nog onbekend of dit op dezelfde manier kan als andere jaren.

De voorlopige datum waarop Sinterklaas hoopt aan te komen in Ens is zaterdag 21 november.
Noteer deze datum alvast in je agenda.

Meer informatie over de definitieve tijd, locatie en mogelijkheden zal worden gedeeld via de website van Ens (www.ens-nop.nl) en de Facebookpagina van Dorpsbelang Ens.

Voor vragen/opmerkingen; sinterklaas.ens@gmail.com

Met vriendelijke groet,
De Sinterklaascommissie Ens

Sinterklaas & Pieten

Schaatstraining STG ENS - jeugd

Vind je schaatsen leuk?	Kom dan schaatsen bij STG-Ens!
Wanneer?	Op de vrijdagavonden in het winterseizoen (tussen de herfstvakantie en de voorjaarsvakantie).
Hoe laat?	20.00 uur tot ongeveer 21.00 uur bij Leisure World in Dronten. Daarna kun je eventueel nog vrij schaatsen.
Wat kost het?	Je betaalt je eigen entree. Daarnaast betaal je € 5,00 lidmaatschap per persoon per seizoen.
Meer weten?	Neem contact op met Mathias Wolfs – Tel. 0630945601

TONEELGROEP ENS stopt

Heel wat jaren heeft de toneelgroep in maart één of twee toneelavonden verzorgd. Dit jaar kon dat helaas niet doorgaan vanwege corona. We hadden er zin in maar helaas hebben we op de avond van de generale repetitie moeten besluiten de uitvoering niet door te laten gaan. Gezien de ontwikkelingen rond de corona, lijkt het ons ook niet verstandig om volgend jaar een toneelvoorstelling te geven. In gezamenlijk overleg hebben we nu besloten om te stoppen. Dit betekent dus dat de toneelgroep Ens ophoudt te bestaan.

In alle jaren dat de groep bestaan heeft zijn er heel wat mensen geweest die ons geholpen en/of gesponsord hebben. Wij willen iedereen die, op welke wijze dan ook, een bijdrage geleverd heeft aan de mooie toneelavonden heel hartelijk bedanken. Het was fijn dat we op uw hulp konden rekenen. We willen ook ons publiek van al die jaren bedanken voor hun aanwezigheid.

Het was een mooie tijd, waar helaas een eind aan is gekomen. Iedereen heel erg

BEDANKT

Dorcas Voedselactie 2020

Ieder jaar wordt door vrijwilligers van PKN De Zaaier in samenwerking met SPAR Hoefnagel de Dorcas Voedselactie georganiseerd.

Van Dorcas kwam het bericht dat de Dorcas Voedselactie dit jaar door de coronamaatregelen niet op dezelfde wijze kan plaats vinden als voorgaande jaren. Dorcas heeft daarom gewerkt aan een plan voor een corona-veilige actie. Ondanks alle mogelijkheden die Dorcas aangeeft om een corona-veilige actie te houden, is in overleg met de coördinator en de diaconie van PKN de Zaaier besloten om dit jaar de Voedselactie over te slaan. Wij hopen de Voedselactie in 2021 weer te kunnen houden in samenwerking met SPAR Hoefnagel.

Op de website https://dorcas.nl/voedselactie/ biedt Dorcas de mogelijkheid om toch een voedselpakket of geldbedrag te kunnen doneren. Er is tevens een webshop waar allerlei losse artikelen kunnen worden besteld en gedoneerd. Deze is te vinden op https://webshop.dorcas.nl/

Afscheidstour van het Rondreizend Gezelschap en de Bus

Na 18 maanden van rondtoeren door de Noordoostpolder met onze Amerikaanse schoolbus is nu de tijd aangebroken om afscheid te nemen.

Wij willen dat doen door alle dorpen en Emmeloord nog éénmaal te bezoeken. Vrijdag 25 september 2020 is de laatste dag dat wij rondtoeren.

Op die dag zijn we in Ens aanwezig van 10.00 – 12.00 uur.

Lieve mensen, yogi's en niet yogi's,

Wij voelen ons verheugd. We mogen jullie weer een nieuw yoga seizoen aanbieden in 't Roefje.
Samen onszelf weerbaarder maken voor invloeden van buitenaf. Heel fijn dat we weer kunnen verbinden! Wel met gepaste afstand maar hé, hoe fijn dat het weer kan! Voor velen is het lastig en zelfs een uitdaging om de drive te blijven voelen en thuis aan je beweging te komen. Is jouw drive en lichaam ook een beetje ingezakt? Voel je welkom bij onze milde en versterkende yoga lessen. Je hoeft niet lenig of bekend te zijn met yoga. Iedereen is welkom!

Uit het hoofd in het lichaam
onder begeleiding van Petra Bom-de Bruijn of Elza Matthijssen.

In 't Roefje:
Samen met Elza op maandagavond
van 19.00 - 20.15 of
van 20.30 - 21.45
Samen met Petra op dinsdagochtend
Van 9.00 - 10.15 of
Van 10.30 - 11.45

Online les live:
Samen met Petra op maandagavond
Samen met Elza op woensdagavond

Wil je graag met ons mee beleven?
Neem dan met een van ons contact op.
Petra-Bom de Bruijn 06 57 75 05 41
Elza Matthijssen 06 15 06 19 37

yogapraktijk
PUUR

YOGA STUDIO
MEDITATIE
SAMENmetELZA

Oproep voor seniorengym Ens en Nagele

Bewegen moet dat? Bewegen en sporten is goed voor iedereen. En zeker ook voor senioren. Daarom zijn er in de Noordoostpolder meerdere sport en spel- en beweeg- en dansgroepen in Emmeloord, Ens, Nagele en Luttelgeest. Helaas niet in alle dorpen.
Hoewel de mogelijkheid er wel is, kampen enkele groepen jammer genoeg met een tekort aan deelnemers. Zo hebben de groepen in Ens en Nagele dringend nieuwe aanwas nodig om met de lessen door te kunnen gaan.

De lessen beginnen met een warming-up, gevolgd door een intensiever gedeelte, goed voor hart en hersenen en/of oefeningen waarbij het hele lichaam in beweging is, zoals balgooien, hoepelen of flyeren. Ook worden oefeningen herhaald, waardoor verbetering merkbaar is. De les wordt afgesloten met een cooling-down. Tijdens de lessen is er ook tijd voor sociaal contact en wordt veel gelachen. Ook daardoor komen niet alleen veel spieren in beweging, maar het is eveneens goed voor het brein.

Een keer komen kijken of meedoen kan. Graag. Want bij meer deelnemers kunnen de groepen doorgaan. De lessen in Nagele zijn in het Rietveld op de maandagmiddag van 15.00-16.00 uur en in Ens in de Evert van Benthem sporthal op de vrijdagmorgen van 9.00-10.00 uur.

Voor meer informatie: Marry van der Sar, docente sport en spel voor senioren, telefoon 0527-651501.

Koppelbedden kosteloos beschikbaar voor onbetaalbare momenten in stervensfase

Dankzij een gulle donatie van de Stichting Roparun zijn in de gemeenten Steenwijkerland, Noordoostpolder en Urk nu extra koppelbedden beschikbaar voor mensen die de laatste momenten naast hun stervende partner willen doorbrengen. De huurbedden zijn te bestellen bij Hulpmiddelencentrum Vegro. “Het bed verlicht als het ware voor patiënt en partner het hele stervensproces,” aldus Esther Otten, palliatief verpleegkundige bij Zorggroep Oude en Nieuwe Land.

Meer weten? Bekijk hoe het koppelbed werkt: https://www.youtube.com/watch?v=fduRn6K_wGw

Wilt u een koppelbed aanvragen of meer weten? Stuur dan een mail naar de vakgroep palliatieve zorg van Zorggroep Oude en Nieuwe Land: palliatievezorg@zorggroep-onl.nl.

Direct contact opnemen met de klantenservice van Vegro kan door te bellen met : 0900-2887766

NATIONAAL MSfonds

MS collecteweek (16-21 november 2020): collectanten gezocht in Ens

Meer info of aanmelden:
www.nationaalmsfonds.nl/collecteren

Schoterzijl is een buurtschap op de zuidelijke grens van de provincie Friesland en de provincie Overijssel. In feite bestaat het uit niet meer dan enkele boerderijen, cafe-restaurant ‘t Sluisje dat al drie generaties van eigenaar familie Bos is.

Er is een dubbele camping en ligt precies op de provinciegrens. Camping ’t Sluisje ligt op Fries grondgebied en de camping Schoterveld ligt geheel in Overijssel.

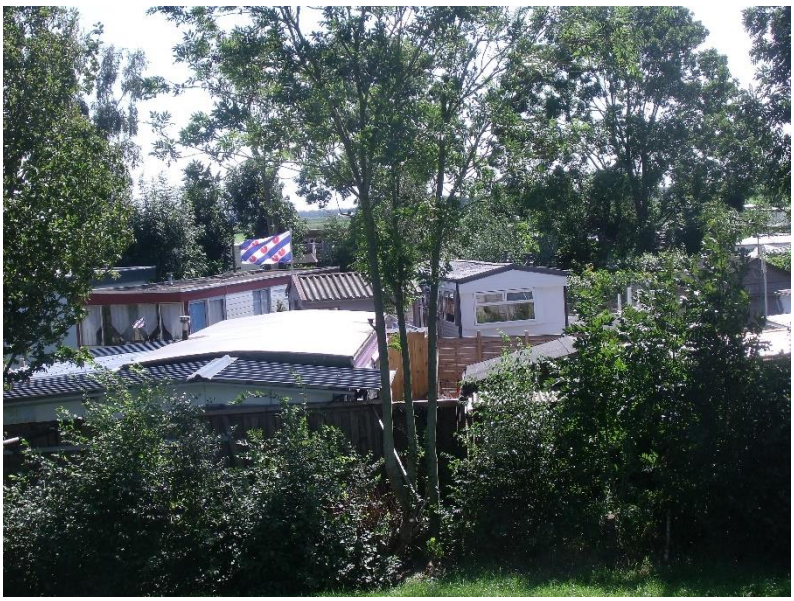

Bij de camping ‘t Sluisje is een jachthaven en er zijn chalets te huur. Bij de luxe 2- tot 8 persoonschalets is een haven met een boothuis waarin een sloep (motorboot) ligt, waar tijdens uw verblijf gebruik van gemaakt kan worden.

De diepgang is beperkt en ligt tussen de 1,00 en1,20 meter. De doorvaarthoogte onder de vaste brug in Schoterzijl is 2,95 meter, afhankelijk van de wisselende waterstand van de Friese wateren**.**

Als u naar het noorden vaart via de Tjonger of Kuunder komt u langs Langelille en Delfstrahuizen en vervolgens op het Tjeukemeer**.** Vaart u van Schoterzijl naar het zuiden dan vaart u via de Linde naar Kuinre. De sluismuren zijn nog intact alleen de deuren zijn verwijderd. Voor eventuele calamiteiten zijn nieuwe schotbalken in een loods opgeslagen en kunnen bij hoog water vanaf het Tjeukemeer in de sponningen worden neergelaten.

Ben Maas.

Jaarverslag Vereniging Dorpsbelang Ens 2019

Woensdag 27 maart 2019 werd in het 'Wapen van Ens' de jaarvergadering van Dorpsbelang Ens georganiseerd. Na de mededelingen, notulen, het jaarverslag 2018 en de vooruitblik op 2019 volgde de financiële verantwoording en de begroting voor komend jaar. Er kwam één bestuurswissel aan bod. Ina Mijnheer trad toe als algemeen lid. Hierna werd het thema van 'Ensyfair 2019' gepresenteerd. Na de pauze presenteerde een beleidsmedewerkster landelijke ordening de energiebesparende mogelijkheden in de Noordoostpolder en de visie van de gemeente hierop. Deze presentatie werd gevolgd door 'Lokaal initiatief Energiek Nagele'. Hierbij werd uitleg gegeven over het project rondom duurzaamheidsinitiatieven waarbij Nagele als expertdorp fungeert.

De bestuurssamenstelling zag er in 2019 als volgt uit:

Voorzitter:	Naila Tigchelaar
Vicevoorzitter:	Manfred van 't Erve
Penningmeester:	Judith van Wieren
Secretaris:	Antoinet Haagsma- van Tilburg
Ledenadministratie:	Herman Goes
Algemene leden:	Harnita Jansen, Edwin Kolk, Arno Rops, Eveline van Hees, Ina Mijnheer

In het kalenderjaar 2019 is er tien keer een bestuursvergadering belegd, waarvan één samen met het Integraal Gebiedsgericht Werken (IGW). In het IGW zijn de volgende partijen vertegenwoordigd; de Gemeente Noordoostpolder, de politie, Woningbouwvereniging Mercatus en Stichting Carrefour. Daarnaast heeft Dorpsbelang Ens deelgenomen aan het 10-dorpenoverleg om over onderwerpen mee te praten die de gezamenlijke dorpen in de Noordoostpolder betreffen. In 2019 was Ens gastdorp voor het 10-dorpenoverleg waarbij de vergaderingen in het Wapen van Ens zijn gehouden.

Dorpsaangelegenheden & activiteiten

01 JANUARI

De jaarwisseling 2018/2019 was de start van het nieuwe jaar. Op initiatief van Dorpsbelang en het IGW werd er op Oudejaarsdag 2018 een tent opgezet voor de jeugd van Ens met rijplaten om de grasmat te beschermen. Op het Ensyfair terrein kon carbid worden geschoten en was er ruimte voor een hapje en een drankje. De jaarwisseling 2018/2019 is, voor zover wij weten, zonder incidenten verlopen.

In samenwerking met: 'Het Wapen van Ens', de Commerciële Vereniging Ens (CVE), Carnavalsvereniging de Kleiduikers, S.V. Ens (Omnivereniging) en de Stichting Ensyfair werd de jaarlijkse dorpsborrel georganiseerd. 'De Duim' voor vrijwilliger van het jaar ging naar alle vrijwilligers van 'de Baanbreker' voor de jarenlange inzet voor het opstellen, in elkaar zetten en rondbrengen van ons dorpsblad. Vervolgens was het woord aan de Stichting Ensyfair, die het thema voor de Ensyfair presenteerden; 'Typisch Ensyfair'. Na diverse presentaties van verschillende verenigingen konden de aanwezigen ten slotte genieten van 'Thomasvaer en Pieternel'. De borrel werd traditioneel afgesloten met een stamppotbuffet.

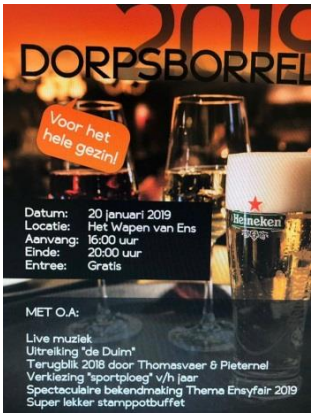

02 FEBRUARI

In februari bezocht de nieuwe burgemeester van de Noordoostpolder ons dorp om kennis te komen maken. Dorpsbewoners konden een kopje koffie drinken en kort in gesprek gaan met de nieuwe burgemeester. De burgemeester kreeg een pakket met diverse specialiteiten van bedrijven in Ens overhandigd als welkomstcadeautje vanuit Dorpsbelang.

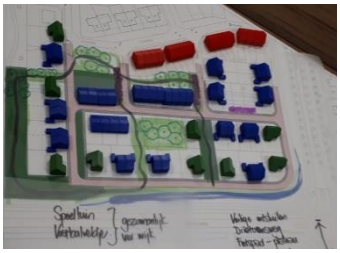

Een inloopavond over de nieuwbouw (fase 2) werd georganiseerd. In de rest van het jaar heeft Dorpsbelang vaker met een afvaardiging uit het dorp gesproken over de indeling van de nieuwbouwwijk en wensen/behoeftes vanuit het dorp. De opkomst op deze avonden was groot en met elkaar werd er gebrainstormd over de mogelijkheden en wensen.

03 MAART

Dit jaar was de komst van een 'nieuwe Baanbreker'. Na jarenlange publicatie van 'de Baanbreker' in eigen dorp, werd deze maand voor de eerste keer de oplevering gedaan door een drukkerij. De vrijwilliger die het afdrukken van 'de Baanbreker' voorheen organiseerde is verhuisd, vandaar dat er gezocht is naar een andere oplossing. Er zijn nog vele vrijwilligers in het dorp actief die het opstellen van de advertenties, inhoud en het rondbrengen organiseren. Dorpsbelang Ens heeft in maart de jaarvergadering gehouden en hebben we ook de jaarvergaderingen van onze buurtdorpen Kraggenburg en Nagele bezocht.

In maart organiseerde Dorpsbelang een avond voor alle nieuwe inwoners van Ens. Alle bewoners die de afgelopen 2 jaar zijn ingeschreven bij de gemeente zijn hiervoor aangeschreven. Er was een grote opkomst en diverse verenigingen hebben een korte introductie gegeven en er werd met elkaar informatief gesproken over het dorp.

04 APRIL

27 april vierden we Koningsdag met een aubade op het plein bij 'het Gebouwtje'. Onder begeleiding van 'Con Brio' werd het Wilhelmus en Flevolands volkslied gezongen. Daarna brachten we een toost uit op de Koning met Oranjebitter en oranjekoek. Helaas was het regenachtig dus werd de bijeenkomst hierna afgesloten. De kinderen konden zich vermaken met spelletjes.

In 2019 was de ingang van Ens weer schitterend versierd met een tulpenmozaïek. Het jaarlijkse tulpenmozaïek is onderdeel van het tulpenfestival. Met dank aan vele vrijwilligers is er hard gewerkt om een mooi resultaat op te leveren. We zijn geëindigd op een gedeelde derde plaats!

05/06 MEI/JUNI

4 mei werd er tijdens de Dodenherdenking een stille fakkeloptocht georganiseerd. De tocht door het dorp startte op 'het Bloemenplein' en leidde ons langs de kerken van Ens waarnaar de tocht eindigde in 'het Hofje'. Hier werden de twee minuten stilte gehouden waarna Naila Tigchelaar de bijeenkomst inleidde en Eveline van Hees een mooi verhaal voordroeg. Ter afsluiting van de herdenking speelde de blaaskapel enkele liederen.

In de voorjaarsperiode heeft de gemeente in samenspraak met Dorpsbelang de Kabelbaan bij de speeltuin tegenover het Roefje vervangen. Het speelhuisje bij het Mekkerhofje is verwijderd aangezien deze niet meer aan de veiligheidseisen voldeed.

De Ensyfair 2019 stond in het teken van 'Typisch Ens'. Op de donderdagavond, tijdens de Doe-avond verzorgde Dorpsbelang 'de Quiz' voor de buurtcompetitie. Vele vragen over het dorp Ens en het thema werden voorgelegd aan de deelnemers.

07/08/09 JULI/AUGUSTUS/SEPTEMBER

Buurtbewoners hebben hard gewerkt aan de oplevering van ‘het kleinste parkje van Flevoland. Op de hoek van de Baanhoek – Arnoldus van Bockholtstraat is de dorpstuin gerealiseerd. Een schitterend initiatief van bewoners en dorpsgenoten die hun tijd en energie hier in hebben gestoken. Er was een leuke opening waarbij Dorpsbelang het ‘bankje van dokter Wester’ heeft geregeld n.a.v. een donatie.

10 OKTOBER

De gemeente Noordoostpolder heeft in 2019 de paden van de begraafplaats opgeknapt. In overleg met Dorpsbelang is gekozen voor een geasfalteerde variant om gladheid te voorkomen. Eind oktober werd het resultaat opgeleverd. Ook is er een werkgroep opgericht om met elkaar te onderzoeken of een urnenmuur in Ens een toevoeging is. In 2019 zijn de eerste bijeenkomsten georganiseerd om met elkaar te brainstormen en op onderzoek uit te gaan naar de mogelijkheden.

De activiteiten die in het Steunpunt worden georganiseerd worden vanaf nu onder de noemer ‘Ens & Co’ georganiseerd.

11 NOVEMBER

De Sinterklaascommissie heeft zich ingezet om een mooie intocht te organiseren. De Pieten hadden in Kampen taxi Piet geregeld met een limousine. Helaas waren ze Sinterklaas en Hoofdpiet vergeten, zij kwamen later met de bus aan. Uiteraard was er voor elk kind een mooi cadeautje. Na het programma voor de kinderen werd de middag afgesloten bij Ens & Co. De Pieten hebben hier gedanst en gezongen. Ook had de Sinterklaas nog interessante informatie over de bezoekers van Ens & Co in zijn grote boek staan.

12 DECEMBER

De kerstmarktcommissie organiseerde de kerstmarkt op het kerkplein. Naast vele mooie kraampjes, ‘livemuziek’ en eten & drinken, was er ook de mogelijkheid om een kijkje te nemen in de voormalige kerk op dit plein. Vele kraampjes vulden het plein en vanuit Dorpsbelang stond er een poffertjeskraam.

Tot slot

In 2019 verscheen Dorpskrant ‘De Baanbreker’ vijf keer huis-aan-huis bij alle bewoners van Ens. Naast de Baanbreker is er veel informatie te vinden op de website (www.ens-nop.nl) en de Facebookpagina van Dorpsbelang Ens. Als u iets wilt melden, een nieuwtje heeft, of een activiteit wilt organiseren, geef het gerust door aan Dorpsbelang (dorpsbelangens@gmail.com).
Dorpsbelang kijkt terug op een prettige samenwerking met vele verenigingen en vrijwilligers in het dorp Ens. Daarnaast ervaren wij goede contacten met de gemeente Noordoostpolder, de provincie Flevoland en Rijkswaterstaat. Zonder de hulp van deze partijen was het niet mogelijk de bovengenoemde punten te realiseren en te organiseren. Bedankt allemaal voor afgelopen jaar en tot ziens in ons mooie dorp Ens!

Namens Dorpsbelang Ens,
Antoinet Haagsma- van Tilburg
Secretariaat Dorpsbelang