COLOFON

Uitgave van	: Vereniging Dorpsbelang Ens
Verschijnt	: februari - april - juni - september – december
Oplage	: 1325
Bezorging	: Gratis huis aan huis
Informatie	: 251260
E-mail adres	: **debaanbreker@hotmail.com**
Redactie	: Jannie de Lange
Drukwerk	: Multicopy, Emmeloord
Aanleveren	**: per email, in Word, lettertype Arial 11 pt**

BESTUURSLEDEN DORPSBELANG:

Naila Tigchelaar - voorzitter	tel. 06-36566330
Manfred van ’t Erve - vicevoorzitter	tel. 06-53755426
Antoinet Haagsma-van Tilburg - secretaris	tel. 06-15357857
Judith van Wieren - penningmeester	tel. 06-14023992
Harnita Jansen	tel. 06-13772324
Edwin Kolk	tel. 06-24855518
Arno Rops	tel. 06-22602532
Herman Goes - ledenadministratie	tel. 0527-251758
Eveline van Hees	
Ina Mijnheer	tel. 0527-253397

E-mail Dorpsbelang : **dorpsbelangens@hotmail.com**

Website Ens : www.ens-nop.nl
Contact website : redactie@ens-nop.nl

DE BAANBREKER ‘GEMAAKT VOOR EN DOOR ENSENAREN’

Sluitingsdatum volgende Baanbreker: zaterdag 5 september 2020
Verschijningsdatum 17 september 2020

IN 2020 VERSCHIJNT DE BAANBREKER WEER 5X. HIERBIJ DE DATA:

Sluitingsdatum kopij	verschijningsdatum
zaterdag 5 september	17 september
zaterdag 28 november	10 december

Kopij tijdig aanleveren. Te laat aangeleverde kopij kan niet geplaatst worden.

FOTO'S

In ons dorp worden regelmatig foto's gemaakt van activiteiten die daarna gepubliceerd worden in b.v. de Baanbreker, website of facebook. Indien u hier bezwaar tegen heeft, verzoeken wij u dit schriftelijk te melden bij het secretariaat van dorpsbelang.

ONDERNEMERS IN ENS OPGELET!

Alle ondernemers in Ens kunnen een artikel aanleveren over hun eigen onderneming, winkel, bedrijf etc. Dit om zichzelf voor te stellen aan de dorpsgenoten. Ens heeft namelijk heel veel te bieden! Dus schrijf een artikel en mail dit door evt. met foto en/of advertentie naar de redactie.
Een artikel is éénmalig gratis.

INHOUDSOPGAVE

1. colofon
2. activiteitenkalender
3. van de voorzitter / vakantieactiviteiten
4. geneesmiddelenuitgifte-automaat in de SPAR
5. hartverwarmend
7. dagbesteding open
8. ENS&co ontwikkelingen / vraag van Marianne Floor
9. 50 jaar getrouwd
10. Zonnebloem
11. basisscholen
12. De Hummel
13. EV – Watersport Ramspol
14. EV – Kolk Dierplaagbestrijding
15. Landschapsbeheer Flevoland / overzicht AED kasten
16. jaarvergadering in coronatijd
17. uitslag zoekpuzzel
18. BVE
19. zomer tennisabonnement
20. de avond4daagse gaat door
21. de haven van Kuinre
23. Mobility as a Service – vragenlijst
24. Mobility as a Service – dorpswedstrijd

ACTIVITEITENKALENDER

22 augustus - lotenverkoop Zonnebloem, kraampje bij de SPAR

Hopelijk kunnen we in de volgende editie weer meer activiteiten vermelden.

Van de voorzitter

Wat zitten we toch in een enorm moeilijke en rare periode. Alles en iedereen wordt er door geraakt. Een grote groep houdt zich goed en blijft gelukkig overeind, maar er zijn ook velen die er in welk opzicht dan ook onder lijden. Ongetwijfeld zal een deel van ons doelloos thuis zitten en zich vervelen. Anderen werken zich in deze periode een slag in de rondte. En niemand die weet hoe lang dit nog gaat duren. Wanneer mogen we weer bij elkaar komen om elkaar te ontmoeten? Het is allemaal zo onwaarschijnlijk en onvoorspelbaar maar we moeten er doorheen.

In Nederland is hopelijk het ergste achter de rug maar het gevaar van besmettingen waart nog altijd rond. Dat maakt het ook erg lastig om beslissingen te nemen over wat wel en wat niet door kan en mag gaan. Waar doe je goed aan, welk risico is er, welke maatregelen moeten er genomen worden, welke regels zijn er, het maakt het allemaal erg ingewikkeld.
Voor dorpsbelang is het dan ook een rare tijd, veel dingen gaan niet door of staan op een laag pitje. En in de zomerperiode liggen ook nog eens een hoop dingen stil.
En ook al mogen heel veel dingen weer, toch is het lastig om bijvoorbeeld al een jaarvergadering te organiseren. Er zijn zoveel regels om na te volgen, en we willen niet het risico nemen dat er een uitbraak van het virus komt. De jaarvergadering stellen we dus nog even verder uit. Hopelijk kunnen we in de volgende Baanbreker een datum stellen.
Begin juni kon wel de loting voor de kavels van fase 2 van de nieuwbouw doorgaan. Niet zoals gebruikelijk in het dorp zelf maar dit keer digitaal voor de camera vanuit het gemeentehuis. De nieuwbouw ligt ondanks de rare tijden nog gewoon op schema!
De dagopvang is ondertussen weer voorzichtig opgestart en als ik dit schrijf wordt er gekeken hoe de koffieochtenden ook weer open kunnen gaan. Alles volgens de richtlijnen van het RIVM natuurlijk. Vanuit de gemeente is er een protocol verspreid waaraan activiteiten moeten voldoen, en door diverse groepen wordt gekeken hoe activiteiten opgestart kunnen worden met inachtneming van deze protocollen. Hopelijk, als alles goed blijft gaan, kunnen we dan ook na de zomer weer enigszins normaal aan het dorpsleven beginnen.

Laten we alert vooral blijven, en de 1,5 meter in acht houden, en hopelijk zijn we na de zomervakantie dan echt door de coronacrisis heen en kunnen we gaan werken aan de opbouw. Gelukkig mogen we tot nu toe wel gewoon naar buiten en genieten van het weer. Ik wens iedereen een hele mooie zomer, en laten we een beetje op onszelf en op elkaar passen, doe voorzichtig en blijf gezond.

Naila Tigchelaar
dorpsvoorzitter Ens

Hallo Enser kinderen

Helaas, helaas… geen poppendokter, dit jaar. Door de uitbraak van corona konden onze activiteiten niet doorgaan…

Maar, niet getreurd wij als SVA (Stichting Vakantie Activiteiten) zitten niet stil. Wij zijn alweer plannen aan het maken voor de laatste week van de zomervakantie!

Hou onze facebookpagina in de gaten (Stichting Vakantie Activiteiten Ens)

Medicijnen afhalen wanneer het u uitkomt

Geneesmiddeluitgifte-automaat in de SPAR

Ens heeft per 18 juni een geneesmiddeluitgifte-automaat . Apotheek Marknesse, die per 1 januari van dit jaar de apotheek van Huisartsenpraktijk Ens heeft overgenomen, heeft ervoor gekozen deze in de SPAR van Wiechert Hoefnagel te plaatsen.

Apotheker Ivo Noteboom, eigenaar van Apotheek Marknesse, en Hoefnagel hebben dit in goed overleg georganiseerd. De apotheek stimuleert met deze investering heel bewust de leefbaarheid in Ens.

Waarom een automaat?

Nadat Apotheek Marknesse de apotheek van Huisartsenpraktijk Ens had overgenomen konden de cliënten uit Kraggenburg, Ens en Nagele tussen drie en vijf uur hun medicijnen ophalen in de huisartsenpraktijk aan de Waterkant. Maar nadat de lockdown werd ingesteld en er nog maar één persoon tegelijk in de praktijk zijn of haar medicijnen kon halen, ontstonden er logistieke problemen. Noteboom zag dat er van de bij zijn apotheek in Emmeloord-West geplaatste geneesmiddeluitgifte-automaat goed gebruik werd gemaakt. Hij besloot om voor Ens dezelfde investering te doen.

En dus staat er sinds 18 juni een geneesmiddeluitgifte-automaat in de SPAR. Een betrouwbare, makkelijke en snelle oplossing. De cliënten kunnen daar terecht zolang de winkel open is, maandag t/m zaterdag van zeven uur ’s ochtends tot ’s avonds acht uur dus. De automaat is eenvoudig te bedienen. Op het touchscreen dient de code te worden ingetoetst die per mail of sms is ontvangen. Ter controle is er dan het invoeren van de geboortedatum, waarna er een luikje opengaat en het juiste medicijn kan worden meegenomen. De controle van de apotheker of dit het juiste medicijn is voor de juiste patiënt heeft daarvoor al plaatsgevonden, direct nadat het recept van de huisarts is ontvangen. Eventuele extra informatie wordt via de telefoon of e-mail verstrekt.

U kunt zich aanmelden voor deze service bij een van de medewerkers van de apotheek. Telefoon: 0527-204404. E-mail: info@apotheekmarknesse.nl.

Herhaalservice

Ook voor de herhaalservice kan de geneesmiddeluitgifte-automaat worden ingezet. Grote pakketten en gekoelde producten, zoals insulines, kunnen niet via het geneesmiddeluitgifte-automaat worden verstrekt. Daarvoor dient de cliënt nog wel tussen drie en vijf in de praktijk te zijn.

Hartverwarmend!!!

Ineens waren we allemaal thuis. Alles leek stil te staan, vooral voor de ouderen van ons dorp. Geen gezamenlijk koffie drinken of spelletjes doen. Geen dagbesteding. Niks van dat al.

En daar waren dan zo ineens mooie tekeningen van kinderen uit het dorp, paasmandjes door verschillende mensen uit het dorp gemaakt. Er werden kaartjes gestuurd, en weer kindertekeningen. Ook nog bloemen!! Wat is het dan fijn om samen dorp te zijn. Het omzien naar elkaar, was en is echt hartverwarmend!!

Ens&co

Wat een geweldige mid
dag.
Dank je Henny

!!!! HOERA!!!!

16 juni mag de dagbesteding Ens weer open!!!

Tjonge, we hebben de dagen afgeteld, maar nu mogen we weer.

Toen we onze deelnemers gingen verrassen met dit goede nieuws, sprongen ze bijna bij ons achterop de fiets van blijdschap!! Elkaar weer ontmoeten, samen aan de koffie, samen eten en activiteiten doen. Alles zal wel even anders zijn. We moeten rekening houden met 1,5 m. afstand tot elkaar. Dat zal wennen zijn, maar we zijn zo blij dat we weer mogen samen zijn!

We starten rustig op. Voorlopig geen open inloop tijdens de koffie of activiteiten. We starten met onze 6 deelnemers met WOZ-indicatie. We hopen dat er binnenkort een paar mensen meer bij kunnen. We houden u op de hoogte.

Groeten,

Namens onze dagbesteding Ens, Hananja van Otterloo

ENS&co ontwikkelingen

Hallo allemaal,

Ik wil graag beginnen met een heugelijke mededeling. Van nu is Stichting ENS&co een feit. De stichting is ingeschreven bij de Kamer van Koophandel en is nu een rechtspersoon.
Met grote dank aan Notariskantoor Peter Prummel uit Emmeloord die geheel **belangeloos** de statuten heeft gemaakt en ervoor heeft gezorgd dat we bij de Kamer van Koophandel zijn ingeschreven.
Het bestuur is bijna voltallig en heeft er zin in. Helaas is op dit ogenblik het Coronavirus een spelbreker. Alle activiteiten liggen stil.
11 juni is de eerste bestuursvergadering geweest met het bestuur van de nieuwe Stichting. In deze vergadering hebben we gezien de omstandigheden besloten om voorlopig nog geen activiteiten op te starten. Wij weten maar al te goed dat heel veel bewoners er naar uit kijken om weer deel te nemen aan een activiteit.
Omdat we op dit ogenblik moeten voldoen aan de regels die de RIVM heeft gesteld zijn we helaas nog niet in staat om een activiteit weer op te starten. Ook hebben we te maken met een kwetsbare doelgroep zowel onder de bezoekers als onder de vrijwilligers. Hierbij willen we geen onnodig risico lopen.
Gelukkig start ZONL weer wel met de dagbesteding voor de inwoners met een zorgindicatie. Dit geeft de mantelzorgers ook weer lucht en de betrokkenen ontspanning.
Omdat we nu gebruik maken van het gebouw van ZONL is afgesproken dat voorlopig geen andere activiteiten worden opgestart. Wij houden de vinger aan de pols en houden jullie op de hoogte van de nieuwe ontwikkelingen.

Namens ENS&co vraag ik jullie om nog even geduld te hebben en blijf gezond.

Heeft u zin om ook vrijwilliger te worden bij deze nieuwe Stichting of heb je een idee voor een nieuwe activiteit, meld je dan bij een van de bestuursleden.

Namens “ENS&co”, Kees van Koulil

Aan de oudere bewoners van Ens:

Ik zal me even voorstellen: mijn naam is Marianne Floor, 72 jaar, en sinds 1997 woon ik met veel plezier in Ens, eerst samen met mijn overleden partner en sinds 2009 alleen.
Ik woon in de Kampstraat, in een best groot huis voor iemand die alleen én vaak weg is. Kleiner en levensloopbestendig wonen is al sinds enkele jaren een wens. Maar dan wél in Ens.
Ik weet dat er wordt nagedacht over een nieuw te bouwen seniorencomplex, maar alles wat ook verder voorbijkomt gaat over huren en niet over kopen.
Nu is mijn vraag: zijn er meer mensen die liever willen kopen en een soortgelijke wens hebben?
Als er geen reacties komen, is het duidelijk dat dit niet leeft, maar als U een soortgelijke wens hebt, laat mij dat dan s.v.p. weten.
Mijn e-mail adres is: mariannefloor@icloud.com.
Telefoon heb ik ook, 251123, maar als deze Baanbreker uitkomt ben ik een paar weken afwezig.
Maar spreek gerust in op de Voice Mail, of probeer het een week of 3 later.
Ik ben benieuwd!

Marianne Floor

50 jaar getrouwd
van harte gefeliciteerd namens Dorpsbelang

1 mei – Johan en Alie de Graaf-Rozeboom

15 mei – Sybren en Geke Ros-Spinder

29 mei – Jan en Ina Sijtsma-Verhage

12 juni – Wim en Maria van Zeijl-van der Helm

DE ZONNEBLOEM

Vanwege het coronavirus heeft de Zonnebloem haar activiteiten veelal stil moeten leggen, voor onze gasten geen uitstapjes en huisbezoekjes meer sinds maart. Omdat er juist zoveel behoefte is aan die bezoekjes houden we nu telefonisch contact met onze gasten. Ook zorgen we zo nodig voor een bloemetje, kaartje of aardigheidje.

Ook passen we het verkopen van de Zonnebloem-loten dit jaar aan, vanwege de corona is het op dit moment niet mogelijk om deze huis-aan-huis te verkopen. Daarom hebben we een online verkooppagina geopend, om zo toch loten te kunnen verkopen. De link naar deze pagina is:

https://www.zonnebloem.nl/loten/p/afdelingens

Als u via deze link loten besteld, komt een groot deel van het geld beschikbaar voor onze afdeling in Ens.

Verder willen we op zaterdag 22 augustus loten verkopen voor de Spar. Wij hopen dat velen dan langskomen om loten te kopen, en daarmee onze zonnebloemgasten een hart onder de riem steken.

Sinds kort zijn we ook op Facebook te vinden, https://www.facebook.com/zonnebloemens

Graag tot ziens op onze facebookpagina of bij ons kraampje op 22 augustus.

Namens de vrijwilligers van afdeling Ens,
Gea Schutte tel. 253017, Tinie Broersen tel. 251358.

Peuterstartgroep De Hummel

Sportweg 22
8307 AN Ens
Tel: 06-25205477

Openingstijden:
maandagmorgen t/m vrijdagmorgen
8.45 uur - 11.45 uur
Dinsdagmiddag 12.45 uur- 15.15 uur

Peuterstartgroepen
Buitenschoolse opvang
Advies & Ondersteuning

START PUNT
STIMULEREND IN ONTWIKKELING

Van een ouder

Een ode aan juf:

De klok tikt door en het einde van dit schooljaar is alweer bijna in zicht. Iedereen kijkt uit naar de zomervakantie, maar ik denk dat de meeste peuters 6 weken zonder juf best wel lang vinden.

Voor onze dochter staat juf op een voetstuk.

En als je juf dan zomaar bij bijvoorbeeld De Spar tegenkomt, dan zie je haar denken: 'dit klopt niet, juf is toch altijd op school'.

Zonder juf geen school en geen leuke thema's met bijbehorende spelletjes, werkjes en verhalen over de baby, de Moppereend, licht en donker, wij gaan buiten spelen en het molletje.

We mochten zelfs naar de bibliotheek om te kijken naar een heuse voorstelling over de Moppereend. Ook was het kerstontbijt voor onze peuters een ware happening, eten bij juf op school is zo bijzonder.

In de corona periode moesten we ineens heel lang zonder juf, maar gelukkig kwam er via de post een kaartje, wat een klein gebaar al niet kan doen. Of de link die we kregen naar het filmpje waarin juf het liedje zingt wat altijd wordt gezongen als er fruit wordt gegeten was bij ons een groot succes en werd op repeat afgespeeld (tot vervelens aan toe voor de ouders;-)). Zelfs werd er een klein cadeautje voor de mama's bezorgd om moederdag niet te vergeten. Kleine dingen die zeer gewaardeerd zijn.

Ik hoop dat ik namens alle kinderen en ouders spreek als ik zeg 'dank jullie wel juf Ria, juf Gesly en juf Rihab voor alle fijne dagen bij jullie op 'De Hummel'. Jullie maken de dagen op school onvergetelijk.

Na 3 maanden, sluiten we de legpuzzel uitleenkast.

Iedereen die mee geholpen heeft door een legpuzzel te doneren, hartelijk dank.

Er zijn veel legpuzzels uitgeleend en er zijn hele leuke gesprekken geweest bij de uitleenkast.

Dat was super leuk.

Maar nu stoppen we er mee, maar……mocht u echt nog behoefte hebben aan een legpuzzel bel of mail ons dan gerust.

Groet, Paul en Jenny Paulus

Kruisstraat 10, tel. 0527 251394 e-mail j.paulus@home.nl

Nog even en dan sluiten we een bijzonder schooljaar af. We zijn blij alle kinderen weer op school te zien en weer lekker samen aan het werk te kunnen. We willen alle ouders en verzorgers een groot compliment geven voor hun inzet als thuisjuf of -meester. Want er zijn op allerlei verschillende gebieden bergen verzet! Deze Coronaperiode heeft onze leerlingen ook zoveel meer bijgebracht:

Wat als kinderen het schooljaar verliezen?

Wat als ze in plaats van wiskunde, leren koken?

Om kleren te naaien? Opruimen?

Om een boomgaard te laten groeien in de tuin?

Wat als ze liedjes leren zingen voor hun grootouders of hun jongere broertjes en zusjes?

Wat als ze leren om voor huisdieren te zorgen en ze te baden?

Als ze hun verbeelding ontwikkelen en een schilderij schilderen?

Als ze leren om verantwoordelijker te zijn en verbonden te zijn met het hele gezin in huis?

Als je leert en weet dat samen en gezond veel beter is dan het nieuwste mobieltje te hebben?

Misschien missen we dat, en als ze het leren, hebben we misschien geen jaar verloren, maar hebben we een geweldige toekomst gewonnen.

- *Onbekende bron -*

We wensen jullie allemaal een goede welverdiende vakantie!

Met vriendelijke groet, mede namens ons team,

Pietronella van Dijk, directeur CBS Het Lichtschip, p.vandijk@aves.nl, www.hetlichtschip.nl

Mariska Baars, directeur KBS De Horizon m.baars@aves.nl, www.horizon-ens.nl

Francien Soeter, directeur OBS De Regenboog f.soeter@aves.nl www.obsregenboog.nl

Watersport Ramspol

Even voorstellen,

Een nieuwe watersportzaak voor onderhoud, reparatie en verkoop van onderdelen, inboard- en buitenboordmotoren. Wij richten ons in de eerste plaats op de Yacht-service op diverse havens in Flevoland en Friesland en het onderhoud van buitenboordmotoren.

Zelf ben ik, Sebastiaan van Wijnen, na jaren werkzaam te zijn geweest als onderhouds/dieselmonteur bij een grote jachthavengroep en met een steeds groter wordende klantenkring, nu, sinds januari, gestart met Watersport Ramspol.

Geïnteresseerd? Kom eens vrijblijvend langs bij Ramsweg 1-A. Wij zijn op afspraak geopend zowel door de weeks ’s avonds als in het weekend.

WATERSPORT**RAMSPOL**

Ramsweg 1-A, 8307RK, Ens 0646373944 www.watersportramspol.nl

Onderhoud, reparatie en verkoop van scheepsmotoren, buitenboordmotoren en onderdelen

Leveranciers

VOLVO PENTA · Webasto · HONDA MARINE · QUICKSILVER · Whisper Power · victron energy · MINN KOTA

Even voorstellen …….

KOLK
DIERPLAAGBESTRIJDING

Mijn naam is Hans Kolk, ik ben 34 jaar en woonachtig in Ens. Naast mijn werk in de agrarische sector heb ik mijzelf gespecialiseerd in dierplaagbestrijding. Hierbij kunt u denken aan het bestrijden van knaagdieren zoals muizen en ratten, maar ook insecten zoals kakkerlakken, mieren, vliegen en wespen. Ook bij overlast van mollen of houtworm help ik u graag.

U als ondernemer of particulier kunt zelf veel doen om dierplagen te voorkomen. Als u veel overlast ervaart en het lukt u niet dit te verminderen, dan kan ik u daarbij helpen! Ik werk op een vakkundige wijze met een zo laag mogelijk verbruik van bestrijdingsmiddelen. Ik kom graag bij u langs om het soort ongedierte vast te stellen en kan in veel gevallen direct helpen bij het bestrijden.

- Snelle service!
- Vakkundig advies!
- Milieubewust en efficiënt!

Kolk Dierplaagbestrijding

knaagdieren – insecten – mollen – houtworm – vogels

06-24191527

kolkdpb@hotmail.com

Kolk dierplaagbestrijding

hannah huidcoach

Emma Wouters
Baan 29, 8307 AS Ens
BeautystudioEm@hotmail.com
+31 6 10 58 71 65

Vleermuizen helpen in strijd tegen eikenprocessierups

Er gaat veel aandacht naar de rupsen, dat je bijna vergeet dat de rupsen zich gaan verpoppen tot vlinders. In juli komen de eerste vlinders uit. De eikenprocessievlinder is een nachtvlinder. Nachtvlinders zijn een belangrijke prooi voor de 's nachts jagende vleermuizen. Probeer daarom ook eens vleermuizen te lokken. Dat kan door het laten staan van dode bomen en door het ophangen van vleermuiskasten. Hang deze kasten niet aan de eiken zelf. Als u handig bent kunt u zelf een vleermuiskast in elkaar zetten.
Meer info:
brummelman@landschapsbeheer.net
of tel. 0320-294939

Landschapsbeheer Flevoland
Zorg voor ons landschap

Voel je je gejaagd, moe en futloos? Angst om te falen? Moeite met grenzen aangeven?

WWW.GERDACOACHT.NL

Praktijk voor preventie van burn out of herstel hiervan. Goede resultaten in een traject van zes sessies.

Het Waterland 33 - Emmeloord - tel. 06-22018694

Overzicht AED kasten:

- **sporthal Seidelstraat 2a**
- **voetbalkantine Seidelstraat 4a**
- **Van Marle Hoefijzer 1**
- **Booijink v.o.f. Sloefweg 8**

Dit zijn vaste buiten-kasten en 24 uur per dag te bereiken.

De jaarvergadering in coronatijd

Normaal gesproken is het nu dé tijd van het jaar voor de jaarvergadering. Sportclubs, ondernemersverenigingen, jongerenverenigingen en noem zo maar op, zij roepen hun leden bijeen om het afgelopen jaar te evalueren en goedkeuring te krijgen voor de jaarstukken. Voor verenigingen is het vaak een uitdaging om de leden naar dit 'verplichte nummertje' te trekken en wordt er voor gekozen om de vergadering te combineren met een gezamenlijke ledenactiviteit of gezellige borrel. Dat is in deze coronatijd natuurlijk niet mogelijk en misschien ligt het al snel voor de hand om de jaarvergadering uit te stellen of helemaal te annuleren. Bedenk alleen wel dat het houden van deze jaarvergadering volgens de wet en de statuten wel dégelijk is vereist!

Uit serviceoverwegingen leek het ons goed om zoveel mogelijk verenigingen in Noordoostpolder en Urk te informeren over de mogelijkheden die een nieuwe wet biedt om jaarvergaderingen toch te kunnen laten doorgaan of anders uit te stellen.

Fysiek vergaderen lastig
De huidige omstandigheden en de overheidsmaatregelen die in het kader van het coronavirus zijn getroffen vormen praktische belemmeringen voor het houden van een jaarvergadering. Het is nu eenmaal niet de bedoeling dat je met zaal vol verenigingsleden gezellig bij elkaar komt; nee, het advies is nog altijd 'blijf zoveel mogelijk thuis'. Door het afstellen van de jaarvergadering kom je echter in de knel met je wettelijke verplichtingen en worden bepaalde termijnen overschreden. Dit kan verregaande gevolgen hebben voor de vereniging, en in het ergste geval ben je als bestuurder nog aansprakelijk ook. En daar zit je niet op te wachten, zéker niet als je je als vrijwilliger voor het verenigingsbestuur inzet.

Noodwet vergaderen en besluitvorming
Deze dilemma's zijn door de wetgever erkend en op 21 april jl. is er een wetsvoorstel aangenomen die een tijdelijke voorziening biedt voor vergaderen en besluitvorming in deze corona-tijd. Deze nood- of spoedwet wordt genoemd "Tijdelijke wet COVID-19 Justitie en Veiligheid" en heeft terugwerkende kracht tot 23 maart 2020. De wet vervalt weer op 1 september 2020, met voor de wetgever de mogelijkheid de geldigheid telkens per twee maanden te verlengen.

Vergaderen
Ten aanzien van het houden van een ledenvergadering maakt de wet het mogelijk om deze toch te laten plaatsvinden zonder dat de leden ook daadwerkelijk en fysiek aanwezig zijn.

Daaraan worden de volgende voorwaarden gesteld:

1. De leden moeten de vergadering langs elektronische weg kunnen volgen. Daarbij is overigens niet vereist dat ze ook (inter)actief kunnen deelnemen, zolang de vergadering maar live kan worden gevolgd.

2. De leden moeten in de gelegenheid worden gesteld om tot uiterlijk 72 uur van tevoren vragen te stellen over de agendapunten. Deze vragen moeten vervolgens uiterlijk in de vergadering zelf toegankelijk worden gemaakt en beantwoord.

3. Aan degene die een vraag heeft gesteld zoals hiervoor bedoeld, moet vervolgens ook de gelegenheid worden geboden om nog 'nadere' vragen te stellen.

Stemmen
Wanneer er voor het nemen van een bepaald besluit ook een stemming van de leden is vereist, laat de tijdelijke wet het verder aan het bestuur om daarvoor een geschikte wijze en weg te vinden. De wet biedt daarvoor de extra mogelijkheid dat het bestuur kan besluiten dat stemmen uitsluitend elektronisch kan, ook al bieden de statuten geen mogelijkheid tot elektronische stemming. Daarbij kunnen stemmen die voorafgaand aan de vergadering worden uitgebracht worden gelijkgesteld met stemmen die ten tijde van de vergadering worden uitgebracht.

Uitstel voor de jaarrekening
Normaal gesproken geldt voor de vereniging de verplichting om binnen zes maanden na afloop van het boekjaar de jaarrekening op te stellen. De jaarrekening moet vervolgens door de ledenvergadering worden goedgekeurd en vastgesteld. De jaarrekening is daarom ook altijd een vast punt op de agenda van de jaarvergadering en tevens is dit de reden waarom de jaarvergadering vaak in deze periode van het jaar wordt gehouden.
Tijdens de jaarvergadering hoor je bij dit agendapunt vaak dat aan het bestuur 'decharge' wordt verleend. De jaarrekening is dan goedgekeurd en het bestuur wordt ontslagen van zijn aansprakelijkheid in dat kader.

Indien het niet haalbaar is om de jaarrekening binnen zes maanden op te stellen, geeft de spoedwet de mogelijkheid om deze termijn met ten hoogste vier maanden te verlengen. De jaarvergadering hoeft dan ook niet op stel en sprong plaats te vinden, maar kan eventueel worden verplaatst naar een later moment in dit jaar.

Op afstand
Deze tijdelijke spoedwet maakt het mogelijk dat jaarvergaderingen toch hun doorgang kunnen vinden en hieraan een bij deze tijd passende praktische oplossing 'op afstand' kan worden geboden. We hopen u hiermee wat meer duidelijkheid te hebben gegeven over de mogelijkheden die er zijn. Mocht u nog vragen hebben over de nieuwe spoedwet en de mogelijkheden voor uw vereniging, neem dan gerust contact met ons op.

Eveline van Hees
Scholtens Advocaten

Uitslag zoekpuzzel baanbreker april

De winnaar van deze puzzel is: Yvonne Kombrink. Gefeliciteerd.
Zij heeft de prijs ontvangen.

Oplossing

1 SPAR
2 Restaurant Schokland
3 Zorggroep ONL
4 RTenzo
5 Yogastudio Samen met Elza
6 Joop Bolt
7 Melkgeitenbedrijf
8 Gerda Coacht
9 Beautysalon By Marit
10 Kroes fietsen
11 Reluda
12 VHM
13 Leo Simonse
14 Garage Klein
15 ALL IN Ingrid
16 De Schilderschuur
17 MargAteljee
18 Klus/timmerbedrijf Ralf Rieks
19 Ritsema
20 Ingrid Goes makelaars
21 WoonID
22 Lactatiekundigepraktijk NOP
23 Ans Dohmen
24 Autobedrijf Doff
25 M. Oomen
26 Zuidberg
27 RTK
28 Loonbedrijf G. de Lange
29 Multicopy
30 Erwin Haagsma
31 Beauty Studio Rinette
32 Van der Sluis
33 De gewone mensch
34 Logopedie Lemmer-Nop
35 Slagerij Lantinga
36 Cindy's Pedicure/nagelsalon
37 VG
38 Teqz
39 Het Wapen van Ens
40 Pedicure Hennie
41 DTS
42 Uitvaartverzorging
43 Van de Grift Fourage bv
44 Lavandula
45 Hoveniersbedrijf Dohmen
46 FP Video
47 Mariëtte van Hees
48 Container verlener Sortas
49 Kapsalon Jolanthe
50 AgriEnergie
51 Praktijk De Specht
52 Gewoon mooi
53 Kids Centre
54 Karel's kip
55 Balans Fysiotherapie
56 Drogisterij Sylvia
57 Autoschade Schilder
58 Pedicure 44
59 Fred Feijth
60 van Niel
61 Rogers Place
62 BadTegelhuys
63 Van Putten
64 Dorpshuis Het Roefje

G.J. Gillotstraat 29
8307 BN Ens
Secretariaat:
Schoolstraat 6
8307 AR Ens

Beste Ensenaren,

Hier even een update van de biljartvereniging.

In het vorige stuk wat ik voor de baanbreker heb geschreven, heb ik aangegeven dat onze mooie sport een beetje stoffig wordt ervaren, met name bij de wat jongere oudere.
Onze flyeractie van eind vorig jaar heeft niet veel extra leden gegenereerd, maar heeft wel wat stof in de gedachten van menigeen weggeblazen.
Zo links en rechts hoor ik toch dat er heren zijn die zich (op termijn) willen gaan aansluiten bij onze club.
Er is mij zelfs gevraagd om te helpen bij het verkrijgen van een biljartkeu, mooi toch.

De afgelopen maanden zijn we allemaal in de greep geweest van (*ik krijg het woord mijn mond haast niet meer uit*) Corona! De zaak moest dicht. Ook wij mochten onze competitie niet afmaken en hebben daarom geen kampioenen mogen huldigen, geen ronde door Ens op de platte kar, geen blaaskapel die het dorp kon opschrikken, niets van dat alles.

Bezinnen, op hoe nu verder en wat te doen.
Stichting ‘’Het Roefje’’ heeft een protocol moeten schrijven hoe om te gaan met dit alles en ook wij hebben dat moeten doen. Als bestuur hebben wij een protocol geschreven en overhandigd aan de stichting. Zoals het er nu voor staat gaan we vanaf 1 juli weer lekker, maar met verstand aan het biljarten.
De leden zullen dan op de hoogte zijn van het protocol.

Ik kijk positief richting de toekomst en ben ervan overtuigd dat we dit met elkaar kunnen overwinnen, maar dan ook alleen maar ***met*** elkaar.

Met enthousiaste groet
Jacob Buijsman

Zomer Tennisabonnement OMNI Leden!

Zomerstop? Even geen voetbal, volleybal, gym, badminton?? Tot 1 september kunnen leden van alle OMNI afdelingen voor dertig euro (twintig euro voor jongeren tot 17 jaar) onbeperkt gebruik maken van de banen op ons tenniscomplex. Met een borg van € 3,50 krijg je een sleutel van het park en bovendien kun je meedoen aan alle zomeractiviteiten van TC Ens! Geef je snel op via het aanmeldingsformulier op onze website www.tcens.nl. of onderstaand formulier.

TC ENS sinds 1960 balgericht

Aanmelding nieuw lid, SV Ens,
afdeling Tennis, zomerabonnement

Naam :

Voornaam :

Adres :

Postcode :

Woonplaats :

Geboortedatum : V/M

Telefoon :

E-Mailadres :

Hij/Zij (evt. Ouder of voogd van het jeugdlid) verleent hierbij eenmalig machtiging aan de sportvereniging Ens om van zijn/haar onderstaande bank of girorekening een bedrag van dertig euro af te schrijven.

IBAN nummer :

Ten name van :

Handtekening :

Toesturen aan: Gerard Bakker,ledenadministrateur
E-mail: ledenadministratie@tcens.nl
Telefoonnummer: 06-44978676

.....
Nadat de bevestiging van het lidmaatschap definitief door de ledenadministratie is ontvangen kunt u tegen een borgbetaling van € 3,50 een sleutel van het park krijgen.

Bestuur TC Ens.

De Avond4daagse gaat dóór!

Een jaar zonder Avond4daagse is natuurlijk ondenkbaar. Maar we hebben goed nieuws! Met een speciale editie van hét wandelfestijn kunnen we dit jaar toch gaan lopen. Vol trots presenteren we: *Avond4daagse - Home Edition*.

Wat is Avond4daagse - Home Edition?

Vanaf 1 juni tot en met 31 augustus 2020 loop jij jouw eigen Avond4daagse. Met eigen routes, vanaf een eigen locatie, op een eigen moment, met een eigen afstand. Zo voorkomen we met elkaar dat het te druk wordt. Na vier wandelingen en een hoop beweegplezier ontvang je de enige echte Avond4daagse medaille thuisbezorgd!

Hoe werkt het?
Na aanmelding krijg je toegang tot de app eRoutes. Via de app ontvang je iedere wandeldag routes waar je uit kunt kiezen. Je bepaalt zelf wanneer je loopt. Dat mag ‘s avonds zijn, maar ook overdag. En doordeweeks of in het weekend. Als je je eigen Avond4daagse maar afrondt binnen 2 weken na de eerste wandeldag. Want het moet natuurlijk wel een prestatie blijven. Houd rekening met de maatregelen van de Rijksoverheid en loop niet in te grote groepen. Maar maak er vooral je eigen feestje van met spelletjes onderweg, iets lekkers in de rugzak en een mooi finish moment bij de voordeur!

Aanmelden
Schrijf je direct in via https://www.avond4daagse.nl. Deelname aan Avond4daagse – Home Edition kost € 5 per deelnemer. Daarvoor krijg je toegang tot de app, de mogelijkheid om vier routes (van 2,5 - 5 - 10 kilometer) automatisch te laten aanmaken en je krijgt de officiële Avond4daagse medaille thuisbezorgd.

Heb je nog vragen? Wellicht staat jouw antwoord al bij de Veelgestelde vragen op de site

Deel je avonturen!

We genieten graag met jullie mee en hopen dat we toch een gevoel van saamhorigheid kunnen creëren door elkaar te enthousiasmeren tijdens de Avond4daagse - Home Edition. Deel vooral je avonturen via social media met de hashtag #Avond4daagsehome!

HOME EDITION
Powered by eRoutes
avond4daagse
initiatief van KWBN

De haven van Kuinre

Deze (buiten)haven van Kuinre lag ongeveer 1,5 kilometer ten zuidwesten van Kuinre in de volle zee. Bij dreigend zwaar weer werden de scheepjes naar Kuinre gevaren en op `De Sleep` getrokken. De haven was met Kuinre verbonden door een kanaal, welke uitkwam op de sluis. De haven zelf werd in 1743 gemaakt en was in onderhoud bij de gemeente Kuinre. (Kuinre en Blankenham waren twee gemeenten met een gezamenlijke burgemeester) Sinds 1856 stond de haven onder toezicht van de provincie Overijssel. Dit kwam omdat de provinciale eisen voor de haven zo hoog waren dat de armlastige gemeente Kuinre de kosten niet meer kon opbrengen. In 1890 werd met de provincie een overeenkomst gesloten over het onderhoud. De provincie verplichtte zich haven en havenwerken in goede staat te brengen en te onderhouden. Kuinre moest de haven afstaan en 28 hectare gras-rietland, deze grond werd als onderpand gebruikt. De opbrengsten van verhuur waren ruim voldoende om de kosten van de haven en havenwerken te dekken. De provincie wilde in de vaarwegen van het waterschap ”Vollenhove” verbeteringen aanbrengen(Kuinre viel onder dit waterschap)
In Kuinre werd een nieuwe schutsluis gebouwd, zo ontstond er een verbinding tussen de Binnenlinde en de Buitenlinde. Voor Kuinre op het eerste oog een verbetering, na het schutten kon men zo de Linde op en af varen, alleen had men geen rekening gehouden met het eb en vloed beweging van de Zuiderzee en dat zorgde bij uitstromend water voor veel uitschuren van de monding van de rivier en de havenmond. Door het aanleggen van de afsluitdijk(1932) verdween de naam Zuiderzee en werd het IJsselmeer. Door minder scheepvaartbewegingen begon ook het bezuinigen op het onderhoud van de Linde en de Tjonger. Het geheel kwam in een vicieuze cirkel terecht en kwam een einde aan de haven van Kuinre.

De Dienst der Zuiderzeewerken ging ook bezuinigen. Ze begon met het schrappen van het oorspronkelijke plan om een verbinding te maken tussen de Noordoostpolder en Kuinre door middel van een schutsluis. Tot 1932 bleef de sluis in het originele ontwerp gehandhaafd. Ir. Wortman Directeur-generaal der Zuiderzeewerken vond terecht dat Kuinre, volgens de Zuiderzeewet, recht had op deze voorziening. In 1932 kwam V.J.P.de Blocq van Kuffeler als waarnemend Directeur-generaal der Zuiderzeewerken aan de macht. Hij ging fors bezuinigen om de plannen tot verdere droogmaking door het parlement te jagen. Hij begon met het schrappen van de sluis in Kuinre, ook de geplande vaarweg van Lemmer naar Blokzijl verdween door deze ingreep. De maatregelen van de Zuiderzeewet lapte hij aan zijn laars. De bevolking van het oude land leed op deze wijze grote schade, ontwatering naar de Noordoostpolder en de verzakkingen van de landerijen en gebouwen. De gemeenten Kuinre, Weststellingwerf en de schippersverenigingen protesteerden heftig, ook gesteund door de provincie Friesland die tegen deze maatregelen was.
De huidige naam van de haven is nu: Oude haven
De oude naam Linde, heet nu: Lende
De oude naam Tjonger of Kuinder, heet nu: Kuunder

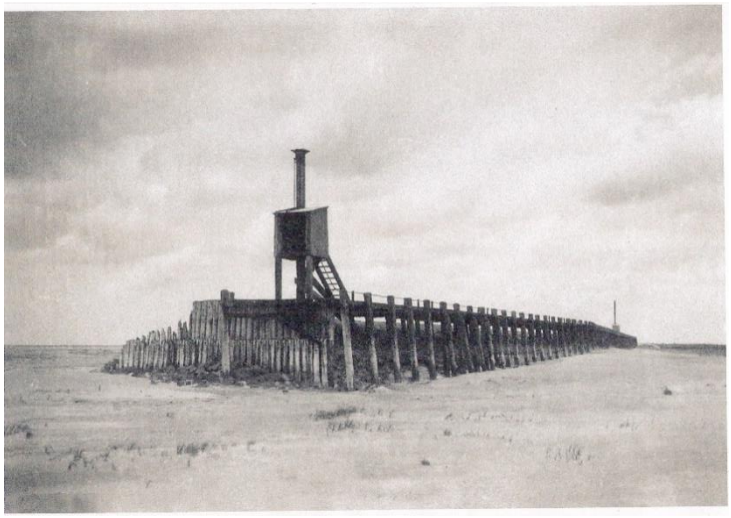

Ben Maas

Persbericht - Datum: 26 mei 2020

Ontsluiten van het landelijk gebied met innovatieve mobiliteitsoplossingen.

Vandaag start een onderzoek in Noordoostpolder om het landelijk gebied beter bereikbaar te maken met behulp van nieuwe mobiliteitsoplossingen. Waar lopen inwoners en bedrijven tegenaan als het gaat om vervoer en bereikbaar? En wat zijn de behoeften om hun vervoer te organiseren? Slimme oplossingen staan centraal in het onderzoek over Mobility as a Service (mobiliteit als dienst). Noordoostpolder wordt de proeftuin voor het eerste experiment op dit gebied.

Wat is mobility as a Service?
Mobility as a Service helpt mensen met het geven van reisadvies. Dit advies is gebaseerd op persoonlijke gegeens van een iemand (wat ga je waar doen) en wordt gekoppeld aan verschillende vormen van vervoer. Het geheel is zo ingericht dat op een gemakkelijke manier mensen hun hele reis kunnen boeken en betalen via een app. In diverse landen in de wereld worden er eerste stappen gezet om dit concept te testen en uit te rollen. Nederland is één van deze landen.

Het project
Centraal staat de mens in dit project. Een unieke invalshoek wordt nu onderzocht door aan te sluiten bij de levensstijl en –behoefte van mensen en bedrijven. Om zo dicht mogelijk aan te sluiten bij de behoeften van de mensen die wonen, leven en werken in de Noordoostpolder roepen we iedereen op om deze vragenlijst massaal in te vullen. Het invullen van de vragenlijst is heel belangrijk, omdat de resultaten van dit onderzoek gebruikt worden om (nieuwe) oplossingen op het gebied van mobiliteit door te voeren waarvan we zeker willen weten dat ze ook gebruikt gaan worden. Dit onderzoek wordt uitgevoerd met provincie Flevoland en gemeente Noordoostpolder.

Vragenlijst
Vragenlijst loopt van dinsdag 26 mei tot en met vrijdag 26 juni. Invullen van de vragenlijst middels de bijgeleverde infographic en QR code. Afhankelijk van de resultaten en de respons zal de vragenlijst wellicht langer online blijven staan.

Link naar vragenlijst:

https://exploratio.nl/aa/b21HiQMt

QR code

Dorpswedstrijd

Maak als dorp kans op een BBQ!*

Noordoostpolder
De strijd om eeuwige roem;
denk mee over leefbaarheid en mobiliteit

* Rekeninghoudend met de COVID-19 maatregelen.
De BBQ wordt georganiseerd na 1 september 2020 met een maximuimum budget.

https://exploratio.nl/aa/b21HiQMt